

Flag Trapanese

IL DIRETTORE

In esecuzione della Deliberazione del Consiglio di Amministrazione del 30 Dicembre 2020, pubblica il seguente:

AVVISO PER MANIFESTAZIONE DI INTERESSE

A PARTECIPARE, IN PARTENARIATO CON IL FLAG TRAPANESE, ALLA COSTITUZIONE
DEL NETWORK TERRITORIALE PER LA GESTIONE DEL MARCHIO COLLETTIVO
“MARE NOSTRO: Pescato della Marineria Locale “



Comuned Custonaci



Comuned Erice



Comuned Marsala



Comuned Mazara del Vallo



Comuned Paceco



Comuned Petrosino



Comuned San Vito lo Capo



Comuned Trapani



Comuned Valderice

1. PREMESSE

Il presente Avviso, viene emanato in attuazione all'attuazione della seguente Azione del Piano di Azione locale del FLAG TRAPANESE:

AZIONE 1.A.V)

Descrizione: Azione di estensione a tutto il territorio del FLAG dell'utilizzo del marchio "MARE NOSTRO"

L'azione, nell'ambito del Piano di Azione Locale (PAL), persegue la finalità di supportare la diffusione dell'utilizzo del marchio "Mare Nostro" nell'ambito dell'intero territorio del FLAG (oggi, rispetto alla precedente programmazione 2007-2013, allargato al territorio dei Comuni di Mazara del Vallo, Paceco, Marsala e Petrosino), con particolare riferimento ad interventi volti ad accrescerne sia l'utilizzo presso i potenziali soggetti fruitori (pescherie, ristoranti, etc) che la visibilità (promozione presso scuole, circuiti gastronomici, etc).

L'azione richiamata, come da PAL approvato, prevede la realizzazione di nr. 2 distinti interventi, entrambi correlati al conseguimento delle finalità proprie dell'azione e che di seguito si elencano:

1.A.V.a) Supporto allargamento MARE NOSTRO nuovi utilizzatori

1.A.V.b) Promozione locale marchio (scuole)

Il presente Avviso, emanato a seguito dell'approvazione del relativo Progetto ESECUTIVO, riguarda l'attuazione del SOLO intervento:

INTERVENTO 1.A.V.a) Supporto allargamento MARE NOSTRO a nuovi utilizzatori

Con il presente Avviso per Manifestazione di Interesse, la Fondazione "Torri e tonnare del litorale trapanese" intende individuare nr. 4 Raggruppamenti di operatori appartenenti alla locale filiera della pesca, che supportino la Fondazione nella gestione del sistema di Qualità rappresentato dal Marchio MARE NOSTRO: PESCATO DELLA MARINERIA LOCALE, in continuità con quanto già realizzato nella precedente programmazione, visionabile all'indirizzo: www.marenostrotrapanese.it, al quale si rinvia per ulteriori informazioni.



Com'è noto, l'adesione al sistema MARE NOSTRO, rimane una scelta assolutamente volontaria da parte degli operatori. Le regole da rispettare per l'adesione e la partecipazione al SISTEMA DEL MARCHIO VOLONTARIO COLLETTIVO "MARE NOSTRO", sono tutte contenute sul Disciplinare e sui documenti tecnici ad esso collegati, che ne definiscono l'ambito di applicazione e le regole da rispettare. Su sito di progetto, come sopra richiamato, è possibile visionare la normativa che disciplina le regole di attribuzione del marchio MARE NOSTRO agli operatori delle locali filiere legate alla pesca (Disciplinare del Marchi, Documento tecnico di riferimento, Modulistica, ecc.).

2. RAGGRUPPAMENTI TERRITORIALI E SOGGETTI PROPONENTI

Attraverso il presente Avviso per Manifestazione di interesse, il FLAG TRAPANESE intende procedere con l'individuazione di nr. 4 raggruppamenti di operatori i quali, coordinati dalla FONDAZIONE, si preoccupino di fornire alle filiere locali tutto il supporto necessario alla implementazione del sistema del marchio MARE NOSTRO, sia ai fini della certificazione iniziale che ai fini del suo mantenimento nel tempo.

Le attività di supporto alle imprese della filiera (settore Primario, Pescherie, Ristorazione, ecc.) saranno dirette alla effettuazione dei processi di implementazione delle procedure previste dal disciplinare del marchio MARE NOSTRO. A questi operatori, pertanto, il raggruppamento che presenta la propria candidatura sarà chiamato ad erogare il supporto consulenziale necessario alla implementazione delle procedure previste dal disciplinare.

Con il presente Avviso per Manifestazione di interesse, il FLAG TRAPANESE si propone di individuare fino ad un massimo di nr. 4 raggruppamenti locali, rappresentativi delle filiere locali della pesca operative presso i territori dei nr. 4 Comuni sedi di portualità peschereccia del FLAG (Mazara del Vallo, Marsala, Trapani e San vito lo Capo), cui sarà affidato il compito (di concerto con le indicazioni che perverranno dal Comitato per l'attuazione del Marchio), di erogare supporto agli operatori aderenti a ciascun raggruppamento per l'implementazione e la successiva certificazione degli operatori, in conformità al sistema del marchio collettivo denominato: **"MARE NOSTRO – Pescato delle Marinerie Locali"**. I singoli raggruppamenti, potranno essere coordinati da un soggetto CAPOFILA che potrà appartenere ad una delle seguenti categorie di operatori della filiera:

- Organizzazioni di produttori della pesca riconosciuti,
- Consorzi di Gestione della Pesca Artigianale riconosciuti;
- cooperative di pescatori della piccola pesca costiera artigianale;
- Stabilimenti industriali di lavorazione e/o commercializzazione del pescato,

- Altri soggetti singoli o collettivi che (nella proposta trasmessa) dimostrino di poter assumere un ruolo propositivo nell'attuazione del sistema del Marchio Collettivo (Es. Laboratori, Enti di ricerca, società di controllo HACCP, Enti di certificazione accreditati presso Accredia, ecc.)
- Altri operatori delle filiere locali interessati a partecipare al sistema.

I singoli raggruppamenti che si candideranno per il riconoscimento, dovranno essere costituiti da operatori appartenenti alla locale filiera del pesce, ovvero, Imbarcazioni, Pescherie, Ristoranti specializzati in menu a base di pesce, Grossisti, ecc. purché organizzati, tra loro, nell'ambito di una filiera integrata di fornitura certificabile, a partire dalla barca fino ai punti di consumo/vendita finale (ristorante/pescheria/Stabilimento) del pescato a marchio. Tutti gli operatori aderenti dovranno utilizzare un valido sistema di tracciabilità/rintracciabilità del pescato, ovvero, dovranno impegnarsi ad adottarlo, in linea con quanto richiesto dalle norme contenute sulla documentazione che regola il funzionamento del Marchio.

Ciascuno dei nr. 4 raggruppamenti che presenterà la propria candidatura (attraverso la sottoscrizione di un apposito ACCORDO DI PARTENARIATO) dovrà fare riferimento ad un soggetto CAPOFILA che assuma il coordinamento della filiera locale: il ruolo di CAPOFILA potrà essere assunto solamente da un organismo rappresentativo dei pescatori, riconosciuto e già operativo (Organizzazione dei Produttori della Pesca, COGEPA, Cooperativa di pescatori, ecc.). Ciascun Partenariato, con un unico CAPOFILA, potrà candidarsi a partecipare in una o più delle seguenti 4 sub-aree territoriali di funzionamento del Network Mare Nostro:

Sub-Area FLAG	Territorio (Comuni di. .)
1	Mazara del Vallo, Petrosino.
2	Marsala, Paceco
3	Trapani, Erice
4	Valderice, Custonaci, San Vito lo Capo.

Ciascun singolo raggruppamento, potrà candidarsi solo se, all'interno di ciascuna sub-Area FLAG, possa vantare un composizione minima, in termini di operatori aderenti, rappresentata come di seguito indicato:

NR. MINIMO OPERATORI SETTORE	AREA 1	AREA 2	AREA 3	AREA 4
	Mazara	Marsala	Trapani	S. Vito
Ristoratori	4	4	4	4
Trasformatori (*)	0	0	0	0
Pescherie	1	1	1	1
Grossista/Mercato all'ingrosso	1	1	1	1
Barche aderenti	4	4	4	4
Posti/letto (**)	0	0	0	0
TOTALE AREA	10	10	10	10

(*) (**) Non è previsto un numero minimo per la partecipazione all'avviso ma la loro presenza costituirà punteggio di priorità per l'individuazione dei 4 raggruppamenti

La composizione minima sopra rappresentata (nr. 10 operatori) costituisce REQUISITO DI AMMISSIBILITA' della candidatura¹, senza del quale la candidatura NON potrà essere ammessa alla fase di valutazione.

¹ Il suddetto requisito di ammissibilità, si riferisce alla mera adesione degli operatori delle filiere ai singoli raggruppamenti, restando inteso che, ai fini della liquidazione delle somme previste sul quadro economico per ciascuno dei singoli raggruppamenti, sarà necessario che ciascun operatore aderente al raggruppamento, secondo la rispettiva attività, consegua la certificazione a marchio MARE NOSTRO, dalla quale nasce il diritto per ciascun raggruppamento di richiedere la liquidazione dei contributi individuali indicati sul quadro economico (fino ad un massimo di nr. 10 operatori per ciascun raggruppamento). I CONTRIBUTI ECONOMICI, PERTANTO, SARANNO LIQUIDATI AI RAGGRUPPAMENTI SOLO SUCCESSIVAMENTE ALL'AVVENUTA CERTIFICAZIONE DEI SINGOLI OPERATORI A MARCHIO MARE NOSTRO E SARANNO LIQUIDATI IN ORDINE DI DATA DI CONSEGUIMENTO DELLA CERTIFICAZIONE, SINO ALLA COMPLETA UTILIZZAZIONE DELL'IMPORTO DISPONIBILE.

3. DESCRIZIONE DEL NETWORK MARE NOSTRO ED ILLUSTRAZIONE DELLE FINALITA' PERSEGUITE

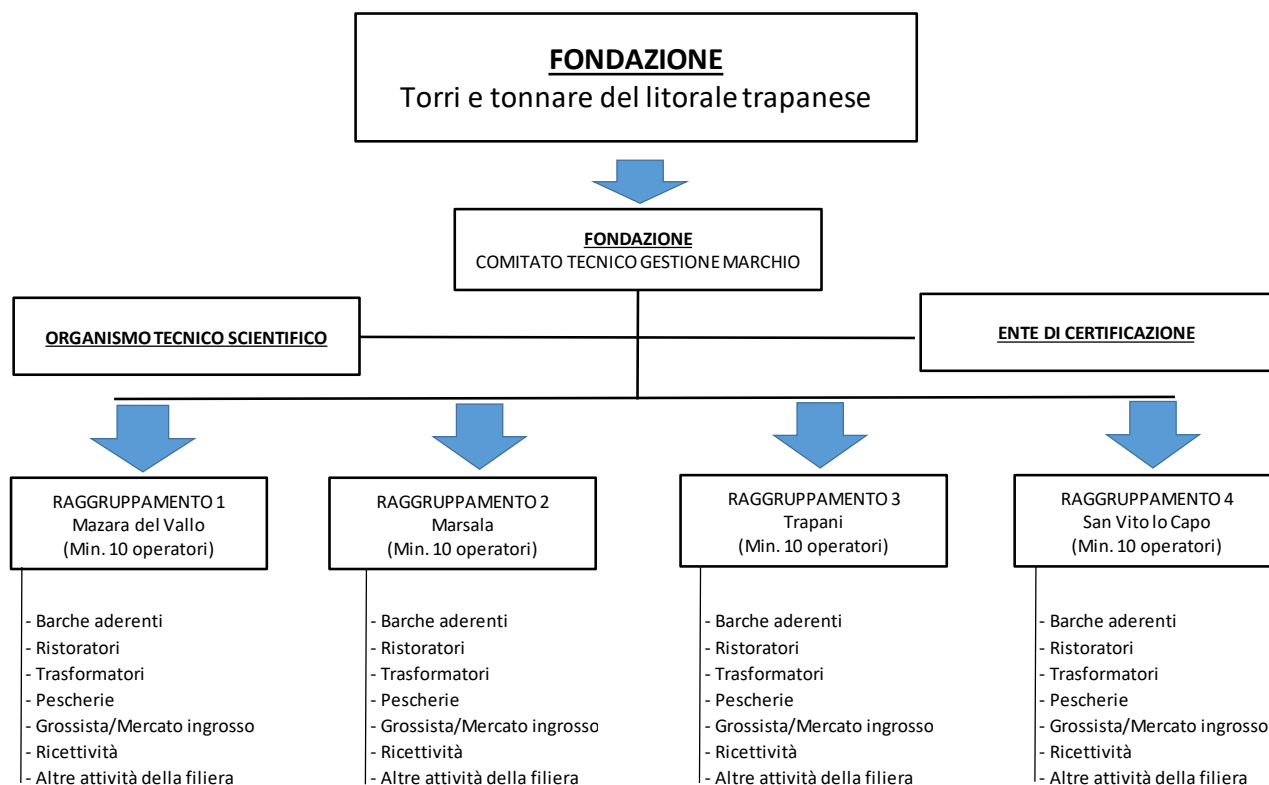

Al fine di meglio rappresentare la portata dell'intervento complessivo che il FLAG intende realizzare sul proprio territorio (come schematizzato nello schema sopra riportato), si riporta di seguito una breve descrizione del suo meccanismo di funzionamento "A Regime", ovvero nel momento in cui tutto il sistema (come di seguito descritto) sarà totalmente implementato.

Il Network del MARCHIO COLLETTIVO MARE NOSTRO, a regime (e quindi una volta ultimate le attività relative alla completa attuazione del progetto cui il presente avviso si riferisce), sarà attuato su tutto il territorio del FLAG attraverso l'organizzazione di un network di operatori locali, tutti operanti nella filiera ittica ovvero nelle attività ad essa collegata (es. ristorazione).

Il network, ovviamente, sarà coordinato dall'azione del FLAG TRAPANESE, debitamente supportato dai seguenti organismi:

- Comitato tecnico di gestione del Marchio:** Da ricostituire in seno alla Fondazione con apposita delibera del Cda, con funzioni di rilascio delle certificazioni agli operatori locali e di gestione complessiva di tutte le problematiche attuative connesse al funzionamento del sistema del marchio collettivo;
- STAFF: Organismo tecnico scientifico:** Ente di ricerca e/o di certificazione che sarà individuato con procedura di evidenza pubblica al fine di supportare la FONDAZIONE nelle attività di aggiornamento del Disciplinare del Marchio, del Documento tecnico e di tutta la documentazione

che regola il funzionamento del Marchio collettivo. Inoltre, all'organismo scientifico, si richiederà di supportare la FONDAZIONE nelle attività di creazione dell'Albo degli auditor accreditati di cui al punto successivo;

- c) **STAFF: Ente di certificazione:** Sulla base di apposito avviso pubblicato sul sito istituzionale della Fondazione, si procederà alla individuazione di un operatore economico al quale affidare il ruolo di Ente di certificazione del Network, selezionato tra gli enti che possano dimostrare di avere solide competenze nella conduzione di Audit (di prima, seconda e terza parte), che manifestano la loro disponibilità ad assumere l'incarico (da assolvere contro il riconoscimento di un corrispettivo) per lo svolgimento dell'Audit presso gli operatori che hanno presentato istanza di certificazione ed adesione al Marchio Collettivo Mare Nostro (ai fini del rilascio della certificazione) ovvero, anche al fine di fare controlli a campione in merito al corretto funzionamento delle procedure del Marchio degli operatori già certificati (Audit di seconda parte).
- d) **Raggruppamenti territoriali:** Se a livello centrale il sistema sarà gestito dalla FONDAZIONE "Torri e tonnare del Litorale trapanese" (coadiuvata dagli organismi sopra indicati), il network, localmente, sarà presente attraverso n. 4 raggruppamenti di operatori (da individuare attraverso il presente avviso), ciascuno attivo presso il territorio di uno dei nr. 4 Comuni sede di portualità peschereccia del territorio del FLAG (Mazara del Vallo, Marsala, Trapani e San Vito lo Capo), con compiti di coordinamento e gestione delle filiere locali certificate a marchio MARE NOSTRO.

4. MODALITA' DI COINVOLGIMENTO DEI PARTENARIATI E PROGRAMMA DI LAVORO

Ove selezionato, il soggetto CAPOFILA di ciascun partenariato (indipendentemente dal numero di raggruppamenti locali da esso rappresentati), dovrà intervenire quale responsabile per l'attuazione dell'intervento, per contribuire a definire, insieme con tutti gli altri attori (Comitato di Gestione del Marchio, Organismo tecnico scientifico e Società di certificazione) tutti gli aspetti di dettaglio connessi con la concreta attuazione dell'intervento per ciascuno dei raggruppamenti rappresentati. Il soggetto CAPOFILA, sarà chiamato a definire il Piano di gestione del Raggruppamento e dei relativi servizi (anche online) da offrire alle imprese della filiera. Esclusivamente per il raggruppamento di TRAPANI, in via sperimentale, lo stesso si impegna ad inserire nel relativo Piano di gestione, con CARATTERE DI OBBLIGATORIETA', la proposta per l'attivazione del servizio di consegna a domicilio.

Ai raggruppamenti territoriali sarà richiesto, per il tramite di una loro risorsa interna appositamente formata attraverso un percorso messo a disposizione dal Network (Organismo tecnico scientifico / Ente di certificazione), di erogare agli operatori che vi hanno aderito (pescatori, pescherie, ristoranti, ecc.), tutta l'assistenza necessaria all'implementazione delle procedure gestionali previste sul Disciplinare del Marchio (sino alla conduzione dell'Audit di prima parte), che costituiranno il presupposto essenziale affinché il singolo operatore, una volta pronto, presenti alla FONDAZIONE

(con l'assistenza del raggruppamento cui appartiene) la domanda di adesione al Marchio Collettivo, cui seguirà **l'Audit di seconda parte** condotto dall'Ente di certificazione del Network e quindi (ad esito positivo dei controlli) il provvedimento del COMITATO DI GESTIONE DEL MARCHIO, che rilascia la certificazione.

Al fine dare una forma di sostegno ai 4 raggruppamenti, in relazione all'attività di supporto agli operatori che gli stessi saranno chiamati a erogare agli operatori della propria rete, il FLAG **metterà a disposizione** di ciascuno dei 4 raggruppamenti una piccola somma (Euro 8.000,00+IVA), che sarà erogata in relazione a ciascun operatore per il quale (entro il termine massimo di seguito indicato) verrà presentata a cura del Raggruppamento la domanda certificazione del marchio MARE NOSTRO, in ragione di Euro 800,00 + IVA per operatore effettivamente certificato.

La suddetta riserva finanziaria di Euro 8.000,00+IVA per singolo raggruppamento, viene mantenuta per richieste di erogazione che pervengano entro i 120 giorni di tempo successivi alla pubblicazione dell'Avviso. Trascorso tale termine, tutte le eventuali quote di sostegno finanziario NON FRUITE dai singoli raggruppamenti locali, confluiranno in un unico fondo indistinto, che contribuirà, sino al suo esaurimento, a finanziare l'erogazione dell'aiuto ai singoli raggruppamenti, in ragione di euro 800,00+IVA per ciascun operatore certificato, che saranno erogati indistintamente a tutti, ovvero anche a coloro che avessero raggiunto e/o superato il limite iniziale di nr. 10 operatori da certificare.

A tal fine, si consiglia i singoli raggruppamenti di presentare la propria domanda di adesione subito dopo l'apertura dell'Avviso, in modo tale da avere il tempo necessario, dopo l'approvazione della propria candidatura, per poter procedere immediatamente con la implementazione delle procedure previste dal network e relativa certificazione dei rispettivi operatori aderenti, in modo tale da avere la possibilità di prevenire alla certificazione del numero massimo di operatori (max 10) entro il termine sopra indicato.

Così come realizzato nella precedente programmazione (FEP 2007-2013), anche a supporto del presente intervento, è stata prevista un'attività di promozione diretta ad allargare il grado di notorietà del Marchio "MARE NOSTRO" nell'ambito del territorio di intervento, presupposto necessario affinché l'adozione del marchio risulti appetibile presso gli operatori. Si realizzeranno, pertanto (attraverso un'attività di programmazione che coinvolgerà tutti i soggetti capofila dei raggruppamenti individuati), specifiche attività promozionali dirette unicamente ai consumatori finali (famiglie e/o bambini) e ciò al fine di consentire l'attivazione di una specifica domanda interna di pescato a marchio MARE NOSTRO.

L'attività di promozione, ricordiamo, rappresentano una delle principali motivazioni (Es: ed io che ci guadagno?) che possono rendere appetibile agli operatori privati la partecipazione al marchio MARE NOSTRO, collegato alla speranza che attraverso la partecipazione al marchio l'operatore possa dare

maggior valore ai propri clienti, sia in termini di qualità del prodotto/servizio offerto che in termini di diversificazione (prodotto proveniente dalla marineria locale NON importato e distribuito).

5. CRITERI DI SELEZIONE DELLE CANDIDATURE

Si riportano di seguito, i criteri di valutazione delle manifestazioni di interesse.

Id.	CRITERI	Punteggi
1	<p>Grado di strutturazione organizzativa del Soggetto Capo fila, in termini di organizzazione di risorse (anche umane) ed attrezzature, funzionali al funzionamento del Partenariato di progetto. (Min. 12 punti)</p> <p>Grado di strutturazione insufficiente :0 Punti</p> <p>NB: Nel caso di assenza di addetti presso l'unità locale indicata</p> <p>Grado di strutturazione scarsa:6 Punti</p> <p>NB: Nel caso di nr. 1 addetto con relativa postazione lavoro attrezzata</p> <p>Grado di strutturazione sufficiente:12 Punti</p> <p>NB: Nel caso di nr. 2 addetti con relativa postazione lavoro attrezzata</p> <p>Grado di strutturazione Buona:18 Punti</p> <p>NB: Nel caso di nr. 4 addetti con relativa postazione lavo attrezzata</p> <p>Grado di strutturazione Ottima:25 Punti</p> <p>NB: Nel caso di nr. 6 ed oltre addetti con relativa postazione attrezzata</p> <p>Nota: Per postazione può intendersi anche un'attrezzatura (tavolo lavoro) ovvero anche un macchinario (Es Muletto) o un impianto specifico (Es. Cucina);</p> <p>N.B.: Il punteggio potrà essere assegnato, inoltre, solamente ove nell'elaborato da presentare in fase di formalizzazione della candidatura, sia presente la documentazione a supporto della richiesta di attribuzione del punteggio e la medesima, venga giudicata dalla Commissione Esaminatrice pertinente e sufficiente ad attestare il rispetto delle condizione argomentata.</p>	da 0 a 25
2	<p>Capacità del Partenariato (nel suo complesso) di intercettare altre risorse pubbliche e private da destinare a progettualità coerenti con le finalità del Network locale, in termini di numero di progetti realizzati nell'ultimo triennio e di importo di agevolazioni godute nel medesimo periodo</p> <p>(Min. 2 Punti)</p> <p>Fino a 100.000,00 euro di agevolazione e fino a 2 progetti:0 Punti</p> <p>Fino a 200.000,00 euro di agevolazione e fino a 3 progetti:2 Punti</p> <p>Fino a 400.000,00 euro di agevolazione e fino a 6 progetti:4 Punti</p> <p>Fino a 800.000,00 euro di agevolazione e fino 12 progetti:.....8 Punti</p> <p>Oltre a 800.000,00 euro di agevolazione e oltre 12 progetti:.....10 Punti</p> <p>NB: Viene assegnato il punteggio allorquando ENTRAMBI i criteri indicati sono VERI</p> <p>N.B.: Il punteggio potrà essere assegnato, inoltre, solamente ove nell'elaborato da presentare in fase di formalizzazione della candidatura, sia presente la documentazione a supporto della richiesta di attribuzione del punteggio e la medesima, venga giudicata dalla Commissione Esaminatrice pertinente e sufficiente ad attestare il rispetto delle condizione argomentata.</p>	da 0 a 10
3	<p>Numero complessivo di <u>addetti</u> rappresentativo della filiera locale coinvolta dal Partenariato (Min. 6 Punti)</p> <p>Fino a 10 addetti:0 Punti</p> <p>Oltre 10 addetti e fino a 15 addetti:6 Punti</p> <p>Oltre 15 addetti e fino a 20 addetti:7 Punti</p> <p>Oltre 20 addetti:10 Punti</p> <p>NB: Oltre ai dipendenti, Il numero di addetti comprende anche l'amministratore, i soci lavoratori e gli addetti stagionali.</p> <p>N.B.: Il punteggio potrà essere assegnato, inoltre, solamente ove nell'elaborato da presentare in fase di formalizzazione della candidatura, sia presente la documentazione a supporto della richiesta di attribuzione del punteggio e la medesima, venga giudicata dalla Commissione Esaminatrice pertinente e sufficiente ad attestare il rispetto delle condizione argomentata.</p>	da 0 a 10

4	<p>Numero complessivo di <u>operatori</u> della filiera locale coinvolti dal Partenariato, oltre il minimo previsto:</p> <p>Fino a 10 operatori coinvolti:0 Punti</p> <p>Oltre 10 operatori coinvolti e fino a 20:5 Punti</p> <p>Oltre 20 operatori coinvolti e fino a 30:5 Punti</p> <p>Oltre 30 operatori coinvolti:10 Punti</p> <p>N.B.: Il punteggio potrà essere assegnato, inoltre, solamente ove nell'elaborato da presentare in fase di formalizzazione della candidatura, sia presente la documentazione a supporto della richiesta di attribuzione del punteggio e la medesima, venga giudicata dalla Commissione Esaminatrice pertinente e sufficiente ad attestare il rispetto delle condizione argomentata.</p>	da 0 a 10
5	<p>Grado di rappresentatività (Peso %), rispetto al numero complessivo di operatori aderenti, del numero di imbarcazioni industriali e/o delle imbarcazioni relative alla piccola pesca artigianale (<u>Minimo 5 Punti</u>)</p> <p>Fino al 2%:0 Punti</p> <p>Oltre 2% incidenza e sino al 10%:5 Punti</p> <p>Oltre 10% incidenza e sino al 15%:7 Punti</p> <p>Oltre 15% incidenza e sino al 20%:15 Punti</p> <p>Oltre 20%:15 Punti</p> <p>N.B.: Il punteggio potrà essere assegnato, inoltre, solamente ove nell'elaborato da presentare in fase di formalizzazione della candidatura, sia presente la documentazione a supporto della richiesta di attribuzione del punteggio e la medesima, venga giudicata dalla Commissione Esaminatrice pertinente e sufficiente ad attestare il rispetto delle condizione argomentata.</p>	da 0 a 15
6	<p>Grado di rappresentatività (Peso %), del <u>numero di trasformatori aderenti</u> alla filiera, rispetto al numero complessivo di operatori aderenti al partenariato di progetto.</p> <p>Fino al 10% :0 Punti</p> <p>Oltre 10% incidenza e sino al 15%:5 Punti</p> <p>Oltre 15% incidenza e sino al 20%:10 Punti</p> <p>N.B.: Il punteggio potrà essere assegnato, inoltre, solamente ove nell'elaborato da presentare in fase di formalizzazione della candidatura, sia presente la documentazione a supporto della richiesta di attribuzione del punteggio e la medesima, venga giudicata dalla Commissione Esaminatrice pertinente e sufficiente ad attestare il rispetto delle condizione argomentata.</p>	da 0 a 10
7	<p>Grado di rappresentatività (Peso %), del <u>numero di esercizi ricettivi aderenti</u> alla filiera, rispetto al numero complessivo di operatori aderenti al partenariato di progetto.</p> <p>Fino al 10% :0 Punti</p> <p>Oltre 10% incidenza e sino al 15%:3 Punti</p> <p>Oltre 15% incidenza e sino al 20%:5 Punti</p> <p>N.B.: Il punteggio potrà essere assegnato, inoltre, solamente ove nell'elaborato da presentare in fase di formalizzazione della candidatura, sia presente la documentazione a supporto della richiesta di attribuzione del punteggio e la medesima, venga giudicata dalla Commissione Esaminatrice pertinente e sufficiente ad attestare il rispetto delle condizione argomentata.</p>	da 0 a 5
8	<p><u>numero di posti letto</u> rappresentati dagli esercizi ricettivi aderenti al partenariato di progetto.</p> <p>Fino al 10 posti letto:0 Punti</p> <p>Oltre 10 posti letto e sino al 20:2 Punti</p> <p>Oltre 20 posti letto e sino al 30:5 Punti</p> <p>Oltre 30 posti letto e sino al 50:8 Punti</p> <p>Oltre 50 posti letto:10 Punti</p> <p>N.B.: Il punteggio potrà essere assegnato, inoltre, solamente ove nell'elaborato da presentare in fase di formalizzazione della candidatura, sia presente la documentazione a supporto della richiesta di attribuzione del punteggio e la medesima, venga giudicata dalla Commissione Esaminatrice pertinente e sufficiente ad attestare il rispetto delle condizione argomentata.</p>	da 0 a 10
9	<p><u>Esistenza di operatori che aderiscono ad altre certificazioni di qualità territoriali (Es. DECO) e/o di processo e/o di prodotto:</u></p> <p>Fino al 3 certificazione:0 Punti</p> <p>Oltre 3 e sino a 5 certificazioni:1 Punti</p>	da 0 a 5

Oltre 5 e sino a 10 certificazioni:	3 Punti	
Oltre 10 certificazioni:	5 Punti	
N.B.: Il punteggio potrà essere assegnato, inoltre, solamente ove nell'elaborato da presentare in fase di formalizzazione della candidatura, sia presente la documentazione a supporto della richiesta di attribuzione del punteggio e la medesima, venga giudicata dalla Commissione Esaminatrice pertinente e sufficiente ad attestare il rispetto delle condizione argomentata.		

6. QUADRO ECONOMICO

Il quadro economico viene riproposto con funzioni meramente informative.

QUADRO ECONOMICO DI PROGETTO:

VOCE DI SPESA	EURO
Servizi di supporto all'attuazione del marchio: Raggruppamento 1	8.000,00 €
Servizi di supporto all'attuazione del marchio: Raggruppamento 2	8.000,00 €
Servizi di supporto all'attuazione del marchio: Raggruppamento 3	8.000,00 €
Servizi di supporto all'attuazione del marchio: Raggruppamento 4	8.000,00 €
TOTALE COSTI PER ATTIVITA' DI PROGETTO	32.000,00 €

SOMME A DISPOSIZIONE DELL'AMMINISTRAZIONE

VOCE DI SPESA	EURO
IVA SU SERVIZI (22%)	7.040,00 €
ACQUISTO ATTREZZATURE PER SERVIZI DI CONSEGNA A DOMICILIO (TRAPANI)	15.000,00 €
SERVIZI DI CERTIFICAZIONE	41.821,60 €
SOFTWARE HOUSE PER REALIZZAZIONE APP GESTIONE CONSEGNE	15.030,40 €
SERVIZI DI PROMOZIONE DEL MARCHIO	5.508,00 €
SPESE GENERALI (CONSULENZE TECNICHE E FINANZIARIE) (IVA COMPRESA)	3.600,00 €
TOTALE SOMME A DISPOSIZIONE DELL'AMMINISTRAZIONE	88.000,00 €

TOTALE INTERVENTO	120.000,00 €
--------------------------	---------------------

AI FINI DI CUI SOPRA:

SERVIZIO DI CONSEGNA A DOMICILIO:

Al fine dell'approntamento del servizio di consegna a domicilio del pescato da attivare in via sperimentale per la marineria di Trapani, la Fondazione, si riserva, una volta selezionato il relativo raggruppamento e previa stesura del piano di gestione da parte dello stesso, di procedere alla realizzazione di una procedura di evidenza pubblica diretta all'acquisto sul mercato della seguente attrezzatura, da conferire in comodato al CAPOLFILE del raggruppamento, da utilizzare (presso la sede ove il soggetto ha indicato di voler attivare il Servizio) per l'attivazione del nuovo servizio di Consegna in domicilio.

L'elenco delle attrezzature è indicativo:

- Cella frigo modulare-monoblocco accavallato, completo di pavimento antisdrucciolo per temperature -2/+8;

- Tavolo di lavoro in acciaio inox
- Piccoli utensili di prima necessità (coltelli, bacinelle, contenitori per rifiuti, ecc.);
- Mezzi di trasporto ecologici (es. Bici con pedalata assistita) con cassone coibendato;
- Computer portatile per accesso ad internet;
- Piccolo fabbricatore di ghiaccio in scaglie;
- Registratore di cassa elettronico.

L'APP (software) di gestione, sarà oggetto di specifica procedura di evidenza pubblica da realizzare in seguito all'acquisizione del modello di business progettato dal soggetto gestore, una volta individuato.

SERVIZI DI CERTIFICAZIONE: Costi da sostenere per l'Ente di Certificazione e per la conduzione degli Audit di certificazione (n. 40) e di verifica (nr. 33).

7. MODALITÀ DI PARTECIPAZIONE E DI SELEZIONE DELLE CANDIDATURE

7.1 Partecipazione e recapito dell'istanza

L'istanza di partecipazione (IN FORMA LIBERA) dev'essere predisposta a firma del legale rappresentante del soggetto proponente e corredata da un documento di riconoscimento in corso di validità. L'istanza, dev'essere indirizzata a: Fondazione "Torri e Tonnare del Litorale Trapanese", Piazza Vittorio Veneto n. 1, 91100 Trapani (TP), regolarmente firmata e scansionata in pdf, e dev'essere trasmessa unitamente ad un unico file compresso (**Allegati.zip**) che raggruppa tutti gli allegati trasmessi. I file inerenti l'istanza di partecipazione e gli allegati, dovranno essere trasmessi esclusivamente a mezzo PEC del CAPOFILA e dovrà essere recapitata ESCLUSIVAMENTE attraverso Posta Elettronica Certificata (PEC) da inviare al seguente indirizzo: gactrapani@pec.it. Nell'oggetto della PEC, occorrerà specificare per quale dei 4 raggruppamenti il CAPOFILA intende concorrere.

Nell'ipotesi in cui il CAPOFILA intenda concorrere per più raggruppamenti, lo stesso dovrà osservare una procedura di trasmissione dell'istanza separata per ciascuno di essi.

La domanda potrà essere presentata a partire dalla data di pubblicazione del presente Avviso del sito istituzionale del FLAG, www.flagtrapanese.it. Il presente Avviso rimane sempre aperto. Il FLAG, nel momento in cui concluderà le procedure di individuazione dei nr. 4 raggruppamenti (ovvero per l'ipotesi in cui il termine decorra inutilmente senza che vengano formalizzate candidature), provvederà, con apposito Avviso da pubblicare con le medesime modalità, a comunicare l'avvenuta chiusura dei termini di presentazione delle candidature a valere sul presente Avviso.

7.2 Esame di ammissibilità delle istanze

Le domande pervenute, saranno istruite in ordine cronologico di arrivo. Farà fede la data di arrivo della PEC con la quale il CAPOFILA ha trasmesso la documentazione, come risultante dal sistema di Posta Elettronica Certificata adottato dalla Fondazione. Si considerano

pervenute nello stesso momento e quindi verranno esaminate in modo congiunto e concorrenziale tra di loro, le candidature che perverranno nella medesima settimana in modo congiunto e concorrenziale tra di loro, le candidature che perverranno nella medesima settimana (dalle ore 00.00 di Lunedì alle ore 24.00 di Domenica) che facciano riferimento ad una medesima sub-area territoriale del FLAG.

Potranno essere ammessi alla selezione di sole candidature presentate dopo la pubblicazione del presente avviso sul sito istituzionale del FLAG TRAPANESE e che risultino conformi alle disposizioni in esso contenute. Il FLAG non resta obbligato qualora il progetto presentato non rientri tra quelli ammissibili, esclusi od in posizione NON utile.

Al momento dell'arrivo, tutte le istanze pervenute saranno esaminate dalla struttura tecnica del FLAG solamente per quanto riguarda l'ammissibilità formale delle stesse rispetto ai contenuti del presente avviso. A tal fine, la struttura tecnica ne redige apposito verbale. A seguito dell'esame di ammissibilità delle candidature, sarà verificata la presenza di tutta la documentazione richiesta dal presente avviso nonché la sussistenza di tutte le condizioni essenziali richieste per la validità della candidatura. Qualora, in relazione ad una determinata sub-area del FLAG, pervenga una seconda candidatura successiva in ordine di data (e tutte le eventuali candidature riferite alla medesima sub-area che eventualmente dovessero pervenire successivamente alla seconda) sarà posta momentaneamente in attesa, al fine di verificare se la candidatura (prima), a seguito dell'esame della Commissione Esaminatrice venga ammessa.

7.3 Selezione delle proposte progettuali

A conclusione dell'esame di ammissibilità di ciascuna candidatura, la struttura tecnica trasmette le singole candidature pervenute ed istruite al CdA in ordine di istruttoria, affinché, nel prendere atto della verifica condotta dalla struttura tecnica (come risultante da apposito verbale), questo proceda con la nomina della Commissione Esaminatrice per l'esame dei criteri di valutazione di cui al presedente Cap. 5 e, nel caso di candidatura **NON** pervenuta "nello stesso momento" insieme ad altre, su proposta della struttura tecnica, procede a deliberare in merito all'Ammissione della candidatura, **CON RISERVA** di verifica dei risultati dei lavori della Commissione. Ove il CdA deliberi positivamente (quindi per l'ammissione con riserva della proposta), l'esito viene pubblicato sul sito istituzionale e notificato al Soggetto CAPOFILA del raggruppamento il quale, ove lo ritenga opportuno, in attesa dell'approvazione definitiva, potrà avviare (sotto la propria responsabilità) ogni azione di animazione territoriale e/o di attuazione della proposta dallo stesso presentata.

La Commissione esaminatrice, che sarà composta da 3 componenti, in relazione a ciascuna candidatura individuale, procede a verificare se la stessa ha le condizioni per raggiungere il punteggio minimo per l'ammissione, fissato a complessivi 25 punti (Criteri 1, 2, 3 e 5). Tra due, o più, domande pervenute nello stesso momento (e quindi in concorrenza tra di loro),

sarà accolta la domanda che conclude l'esame della Commissione di Esaminatrice con l'attribuzione del punteggio più elevato e comunque non inferiore a punti 25.

A conclusione dei suoi lavori, la Commissione Esaminatrice procedere a verbalizzare (anche in più sedute) gli esiti delle verifiche condotte, concludendo (in caso di candidature concorrenti) con l'attribuzione dei punteggi di merito secondo tutti i criteri riportati al precedente Capitolo 5. Il verbale della Commissione Esaminatrice, sarà trasmesso quindi al CdA della Fondazione, il quale, preso atto dei lavori della Commissione, delibererà per l'accoglimento in via definitiva, ovvero per il diniego dell'istanza formalizzata dal Partenariato i Progetto.

8. DOCUMENTAZIONE DA PRESENTARE

- **Essenziale:** Istanza di partecipazione alla selezione, indirizzata alla Fondazione "Torri e tonnare del litorale trapanese" e firmata dal legale rappresentante del soggetto CAPOFILA del partenariato, nella quale si indicano:
 - il nominativo del referente per il progetto, indicandone i riferimenti di contatto (Telefono / e-mail);
 - La sede legale/operativa del soggetto CAPOFILA del partenariato che lo stesso intende utilizzare per ospitare le attività di coordinamento del Partenariato, precisandone il relativo titolo di disponibilità e relativa scadenza;
 - Per quali, tra i 4 raggruppamenti, si intende concorrere
 - (solo per il raggruppamento di Trapani) La sede legale/operativa, ubicata in TRAPANI, che il soggetto CAPOFILA del partenariato intende utilizzare per ospitare le attrezzature necessarie all'erogazione del servizio di consegna a domicilio, precisandone il relativo titolo di disponibilità e relativa scadenza;
 - il nominativo del responsabile per i servizi di accreditamento, designato (previa partecipazione ad apposito corso di formazione) a coordinare l'erogazione agli operatori aderenti, del supporto necessario alla implementazione del sistema di qualità del marchio collettivo MARE NOSTRO;
 - Altre indicazioni ritenute essenziali.

La domanda dovrà essere firmata in originale dal rappresentante legale del soggetto CAPOFILA. In calce alla domanda, dovrà essere riproposto l'elenco della documentazione trasmessa:

Documentazione Essenziale comune da trasmettere con l'istanza:

- Documento di identità del Rappresentante legale del soggetto CAPOFILA;
- Atto costitutivo e statuto del soggetto CAPOFILA del Partenariato;

- Visura ordinaria del soggetto CAPOFILA del Partenariato rilasciata dalla C.C.I.A.A di Trapani, (solo ove pertinente), con evidenza di tutte le unità locali dislocate sul territorio del FLAG TRAPANESE;
- Breve presentazione del soggetto CAPOFILA (denominazione, forma giuridica e composizione dell'organo amministrativo) con indicazione del numero complessivo di pescatori rappresentato e delle attività svolte nel triennio precedente (2019, 2018 e 2017);
- Il Nome e Cognome della risorsa umana che è stata designata quale responsabile per l'accreditamento per ciascun raggruppamento. Ove si scelga di condividere la medesima risorsa umana con altri raggruppamenti, si proceda ad indicare, per ciascun nominativo riportato, i rispettivi raggruppamenti assegnati. E' possibile assegnare, per tutti i raggruppamenti territoriali, una medesima risorsa. Il curriculum della persona (o delle persone) indicata (indicate), andrà inserito tra la documentazione essenziale relativa a ciascun raggruppamento (cfr. punto successivo). Nel caso la candidatura si riferisca a più raggruppamenti, si chiede di presentare un fascicolo per ciascuno dei raggruppamenti per i quali si concorre.

Documentazione Essenziale per singolo raggruppamento da trasmettere con l'istanza:

- Elenco degli operatori aderenti al partenariato raggruppati per sub-Area e quindi per singola categoria, (Ristoratori, Trasformatori, Pescherie, Grossisti/Mercati all'ingrosso, Barche aderenti ed esercizi ricettivi, specificando per ciascuno esercizio ricettivo i rispettivi posti letto), avendo cura di riportare per ciascun aderente: Ragione sociale e forma giuridica, Comune di localizzazione (all'interno della sub-Area FLAG) ove ricade la propria sede legale/operativa, Nr. medio di addetti al 31/12 dell'esercizio precedente la presentazione della domanda (come risultante dalla sezione 8 della visura ordinaria della C.C.I.A.A. di Trapani).
- Accordo di partenariato (uno per ciascun raggruppamento), sottoscritto da tutti gli aderenti il raggruppamento, nel quale viene conferito alla CAPOFILA il mandato irrevocabile a presentare la domanda di adesione ed a rappresentare tutti i partner nei confronti del FLAG TRAPANESE e dal quale si possa desumere, oltre agli aderenti ed ai rispettivi ruoli, anche per quali delle nr. 4 sub-aree del FLAG, il partenariato intende presentare la propria candidatura.
- Il Curriculum della risorsa umana che è stata designata quale responsabile per l'accreditamento del raggruppamento. Ove si scelga di condividere la medesima risorsa umana con altri raggruppamenti, si proceda allegando il curriculum di questa risorsa nel fascicolo dei documenti di tutti i raggruppamenti per i quali si è scelto di presentare la propria candidatura.
- Un unico elaborato che comprenda, al suo interno, una breve relazione per ciascuno dei nr. 9 criteri di valutazione di cui al precedente Cap. 5, nella quale, oltre a procedere

all'autovalutazione del punteggio, si trasmette in allegato tutta la relativa documentazione probatoria che si ritiene utile far presente ai fini del riconoscimento del punteggio vantato da parte della Commissione esaminatrice.

9. CONTRATTO DI AFFIDAMENTO

Per la realizzazione delle azioni relative al progetto approvato dovrà essere sottoscritto un contratto di affidamento nel quale saranno regolati i rapporti tra le parti con i rispettivi obblighi e compiti, nonché, le modalità di svolgimento e di pagamento dei corrispettivi scaturenti dalla sottoscrizione dello stesso contratto. Ove il CdA del FLAG proceda all'ammissione in via provvisoria della singola candidatura (in attesa che la Commissione di valutazione completi l'iter di esame e di l'attribuzione dei relativi punteggi), il Raggruppamento, sotto la propria responsabilità, ha la facoltà di avviare tutte le attività preparatorie necessarie al pronto avvio dell'iniziativa

10. DISPOSIZIONI COMUNI E FINALI

Nei casi previsti dalla legge, in luogo della prescritta documentazione richiesta del presente avviso, è possibile utilizzare tutte le forme sostitutive consentite (dichiarazioni sostitutive, autocertificazioni, ecc.).

Il presente avviso sarà pubblicato sul sito istituzionale del FLAG TRAPANESE.

Trapani 04 GENNAIO 2021.

PER LA FONDAZIONE
"Torri e Tonnare del Litorale Trapanese"
Il Direttore

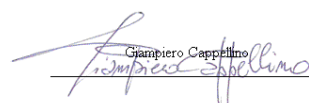
Giampiero Cappellano

Flag Trapanese



Fondazione Torri e Tonnare del Litorale Trapanese
Piazza Vittorio Veneto n. 1
91100 TRAPANI (TP)



Contatti: info@flagtrapanese.it
PEC: gactrapani@pec.it



www.flagtrapanese.it